

UNIVERSIDAD DE TARAPACÁ



FACULTAD DE INGENIERÍA

Departamento de Ingeniería en Computación e
Informática



Proyecto de Sistema de climatización automatizado

Autor(es): Angie Martinez
Polette Montt
Bastian Sucso

Asignatura: Proyecto 2

Profesor(es): Diego
Alberto Aracena
Pizarro

Historial de versiones

| Fecha | Versión | Descripción | Autor(es) |
|------------|---------|---------------------------------------|--|
| 30/10/2024 | 1.0 | Inicio del Documento | Angie Martinez Polette Montt Bastian Sucso |
| 04/09/2024 | 1.1 | Continuación del Documento | Angie Martinez Polette Montt Bastian Sucso |
| 05/09/2024 | 1.2 | Revisión y finalización del Documento | Angie Martinez Polette Montt Bastian Sucso |
| 22/10/2024 | 1.3 | Modificación del documento inicial | Bastian Sucso |
| 27/10/2024 | 1.4 | Inicio de la parte dos del documento | Angie Martinez Polette Montt Bastian Sucso |
| 02/11/2024 | 1.5 | Continuación del Documento dos | Angie Martinez Polette Montt Bastian Sucso |
| 04/11/2024 | 1.6 | Revisión final del Documento dos | Angie Martinez Polette Montt Bastian Sucso |

Índice

| | |
|--|-----------|
| Índice..... | 2 |
| 1. Panorama General..... | 4 |
| 1.1. Introducción..... | 4 |
| 1.2. Resumen del Proyecto..... | 4 |
| 1.2.1 Propósito..... | 4 |
| 1.2.2 Alcance..... | 4 |
| 1.2.3 Objetivos..... | 5 |
| 1.2.3.1 Objetivo general:..... | 5 |
| 1.2.3.2 Objetivos específicos:..... | 5 |
| 1.2.3.3 Suposiciones:..... | 5 |
| 1.2.3.4 Restricciones:..... | 6 |
| 1.2.4 Entregables del Proyecto..... | 6 |
| 2. Organización del proyecto..... | 7 |
| 2.1. Personal..... | 7 |
| 2.2. Roles y responsabilidades..... | 8 |
| 2.3. Mecanismos de comunicación..... | 8 |
| Comunicación del equipo..... | 8 |
| Informes y trabajos realizados..... | 8 |
| 3. Planificación de los procesos de gestión..... | 9 |
| 3.1. Planificación inicial del proyecto..... | 9 |
| • Planificación de estimaciones..... | 9 |
| • Planificación de Recursos Humanos..... | 11 |
| 3.2. Lista de actividades (Carta Gantt)..... | 11 |
| • Actividades de trabajo..... | 11 |
| • Asignación de tiempo..... | 11 |
| 3.3. Planificación de la gestión de riesgos..... | 13 |
| 3.4. Niveles de riesgo..... | 14 |
| 4. MODELO DE DISEÑO (caso de uso general)..... | 15 |
| 4.1 Gestión del Sistema de Climatización Automatizado..... | 15 |
| 4.2 Modelo de Secuencia del caso general..... | 16 |
| 5. CASOS DE USO..... | 17 |
| Diagrama de casos de uso base:..... | 17 |
| Descripción de casos de uso:..... | 18 |
| 5.1 Monitoreo de temperatura..... | 18 |
| Monitoreo de Temperatura..... | 18 |
| 5.2 Ajuste Automático del Climatizador..... | 19 |

| | |
|---|-----------|
| 5.3 Predicción de Fallas..... | 20 |
| 5.4 Notificación de caso de anomalía en el sistema..... | 22 |
| 6. Descripción de la Arquitectura..... | 23 |
| 7. Documento de Diseño de Interface Usuario..... | 25 |
| 7.1 Descripción de Interfaz de usuario..... | 25 |
| 7.2 Interfaz de usuario..... | 26 |
| 8. Especificación de Requerimientos..... | 28 |
| 8.1 Requerimientos Funcionales..... | 28 |
| 8.2 Requerimientos No Funcionales..... | 28 |
| 9. Conclusión..... | 30 |
| 10. Referencias..... | 31 |

1. Panorama General

1.1. Introducción

El presente proyecto surge ante la necesidad de un sistema autónomo de ventilación en entornos residenciales, dado que una gestión ineficiente de la climatización puede generar condiciones interiores desfavorables. Esta situación impacta directamente en el bienestar de los habitantes y puede tornarse especialmente peligrosa en climas extremos, comprometiendo la salud y la seguridad, en particular de las personas más vulnerables.

Mediante el presente informe se da a conocer el diseño y la organización del proyecto que se desarrollará durante el semestre en la asignatura de proyecto II.

1.2. Resumen del Proyecto

1.2.1 Propósito

Desarrollar un sistema de climatización automatizado que utiliza una Raspberry Pi para gestionar sensores de temperatura internos y externos, optimizando el confort de los residentes. También incluirá funcionalidades para la predicción de fallas mediante el monitoreo constante de los equipos de climatización.

1.2.2 Alcance

El proyecto se enfocará en la instalación de sensores de temperatura conectados a una Raspberry Pi, que procesará los datos y ajustará el sistema de climatización del hogar de forma automática.

1.2.3 Objetivos

1.2.3.1 Objetivo general:

Implementar un sistema de climatización automatizado utilizando una Raspberry Pi como controlador principal, que garantice un ambiente confortable.

1.2.3.2 Objetivos específicos:

- **Instalación de sensores:** Utilizar sensores de temperatura para medir tanto el ambiente interno como externo.
- **Implementación de la Raspberry Pi:** Programar la Raspberry Pi para procesar los datos recibidos de los sensores y ajustar los sistemas de climatización automáticamente.
- **Interfaz de usuario:** Crear una interfaz simple para que los usuarios puedan monitorear y ajustar parámetros del sistema de climatización desde un dispositivo conectado, como un móvil o una computadora

1.2.3.3 Suposiciones:

- **Monitoreo de Temperatura:**
El sistema utilizará sensores de temperatura para medir continuamente la temperatura ambiente en tiempo real.
- **Control Automático de Climatización:**
El sistema ajustará automáticamente los dispositivos de calefacción o enfriamiento (aire acondicionado con bomba de calor) para mantener la temperatura dentro de un rango predefinido.
- **Interfaz de Usuario:**
Se desarrollará una interfaz de usuario accesible desde dispositivos móviles o computadoras, permitiendo a los usuarios configurar parámetros de temperatura y visualizar el estado actual del sistema

1.2.3.4 Restricciones:

- El desarrollo del proyecto se limitará a las herramientas y recursos previamente especificados en el plan.
- El cumplimiento de los plazos establecidos es fundamental para el éxito del proyecto.
- El proyecto deberá llevarse a cabo con los recursos y materiales disponibles, respetando el presupuesto asignado sin incurrir en gastos adicionales.

1.2.4 Entregables del Proyecto

Durante el transcurso del proyecto, se deberán entregar ciertos documentos para mantener actualizada la información sobre los avances y la organización. Los documentos que se entregarán incluyen:

- **Registros de Actividades:** Tras cada reunión de trabajo, se subirá a Redmine un registro detallado de los progresos logrados durante la sesión.
- **Reportes:** Se elaborará un reporte al finalizar cada fase del proyecto, el cual documentará en detalle el desarrollo del mismo.
- **Presentaciones en PowerPoint:** Se crearán presentaciones que cubren los temas tratados en los informes y que se ajusten a los requerimientos del profesor.
- **Bitácoras:** Por cada reunión de trabajo se sube a redmine una bitácora informando lo que se avanzó durante la misma.
- **Informes:** Se realiza un informe por fases, que contiene todo el proyecto documentando su desarrollo

2. Organización del proyecto

2.1. Personal

| Cargos | Encargado(s) | Remuneración por hora de trabajo | Horas trabajadas semanales | Remuneración total (4 meses) |
|------------------|----------------|----------------------------------|----------------------------|------------------------------|
| Jefe de proyecto | Angie Martinez | \$15.000 | 10 hrs | \$2.400.000 |
| Programador | Polette Montt | \$11.520 | 10 hrs | \$1.843.200 |
| Ensamblador | Bastian Sucso | \$7.200 | 10 hrs | \$1.152.000 |
| Documentador | Bastian Sucso | \$3.400 | 10 hrs | \$544.000 |
| | | | Total | \$5.939.200 |

tabla 1. Asignación y costo del personal.

2.2. Roles y responsabilidades

- **Director de Proyecto:** Responsable de la coordinación y supervisión general del proyecto.
- **Desarrollador de Software:** Se encarga del análisis, desarrollo y despliegue de la aplicación sobre el hardware proporcionado para el proyecto.
- **Especialista en Ensamblaje:** Diseño, instalación y encargado de montar el hardware necesario para la realización del proyecto.
- **Responsable de Documentación:** Encargado de crear y mantener la documentación general del proyecto, incluyendo informes y wiki.

2.3. Mecanismos de comunicación

Comunicación del equipo

La comunicación del equipo se gestionó principalmente a través de WhatsApp para la coordinación de reuniones, mientras que Discord se utilizó para realizar las reuniones virtuales y compartir los avances del proyecto.

Informes y trabajos realizados

Para la elaboración de informes y creación de presentaciones, se utilizó Google Docs como herramienta principal

3. Planificación de los procesos de gestión

3.1. Planificación inicial del proyecto

- **Planificación de estimaciones**

Costo de materiales:

| | |
|--|----------|
| 1 cartón piedra Cartón Piedra | \$1500 |
| Raspberry Pi Raspberry Pi 4 | \$53.149 |
| Protoboard Protoboard | \$1490 |
| Resistores Resistores | \$1041 |
| Cable Jumper Dupont Line-Cable | \$1000 |
| Módulo de relé Módulo de relé de 5v | \$500 |
| Relé Relé de potencia electromagnético MY4NJ | \$1800 |
| Adaptador Wi-Fi es.aliexpress.com/item/1 | \$2900 |
| 2 barras de silicona | \$400 |
| Sensores de temperatura Medidor de Sensor de temperatura Digital | \$3700 |
| 2 Luz Infrarroja Coche LED T10 W5W | \$3300 |

| | |
|--|-------------|
| 2 Ventiladores Ventilador ESC de Motor | \$5400 |
| Materiales Decorativo | \$5000 |
| 2 computadores Lenovo V14 G2 ALG LENOVO Lenovo V14 G2 | \$860.000 |
| VivoBook_ASUS ASUS Noteboo | \$499.990 |
| total | \$1.441.170 |

tabla 2. Costo de materiales

Costo de personal:

| | |
|---------------|-------------|
| Jefe proyecto | \$2.400.000 |
| Ensamblador | \$1.152.000 |
| Programador | \$1.842.200 |
| Documentador | \$544.000 |

tabla 3. Costo de personal

Costo total personal: \$5.939.200

Costo total del proyecto: \$7.380.370

- **Planificación de Recursos Humanos.**

- Jefe de proyecto.
- Ensamblador.
- Técnico en instalaciones.
- Programador.
- Documentador

3.2. Lista de actividades (Carta Gantt)

- **Actividades de trabajo**

En la siguiente actividad, se desarrolló la carta gantt que contaba con la formulación de la parte inicial de proyecto, donde se incluye la definición del problema, plantear resolución de la problemática, definir los roles, asignar responsabilidades.

- **Asignación de tiempo**

Planificación del proyecto: 7 semanas.



Imagen 1. Carta gantt.

3.3. Planificación de la gestión de riesgos

| RIESGOS | PROBABILIDAD DE OCURRENCIA | NIVEL DE IMPACTO | ACCIÓN REMEDIAL |
|---|----------------------------|------------------|--|
| 1.- Retrasos en la adquisición de recursos esenciales para el proyecto. | 50% | 2 | Ajustar las prioridades del cronograma mientras se espera la llegada de los recursos. |
| 2.- Errores imprevistos durante el desarrollo de alguna fase. | 30% | 2 | Corregir los errores inmediatamente y ajustar el plan de trabajo según sea necesario. |
| 3.- Falta de comunicación efectiva entre los miembros del equipo. | 10% | 3 | Implementar reuniones regulares y canales de comunicación abiertos para evitar malentendidos. |
| 4.- Insuficiente experiencia en las herramientas y tecnologías necesarias. | 70% | 2 | Programar tiempo extra fuera del proyecto para que los integrantes se capaciten adecuadamente. |
| 5.- Discrepancias en la toma de decisiones dentro del equipo. | 30% | 2 | Fomentar el diálogo abierto y llegar a consensos que no afecten el avance del proyecto. |
| 6.- Ausencia de algunos miembros por problemas de salud o compromisos personales. | 20% | 2 | Redistribuir el trabajo y ajustarse a las limitaciones de tiempo sin comprometer el avance global. |
| 7.- Pérdida de información importante o entregable debido a fallas en almacenamiento. | 20% | 1 | Hacer respaldos constantes en la nube y mantener copias de seguridad periódicas. |

| | | | |
|--|-----|---|---|
| 8.- Cancelación de sesiones presenciales debido a imprevistos. | 15% | 4 | Organizar reuniones virtuales para mantener el flujo de trabajo. |
| 9.- Sobrecarga de tareas en un integrante específico. | 30% | 2 | Redistribuir la carga de trabajo para evitar bloqueos y mantener el ritmo del proyecto. |
| 10.- Fallo de algún componente físico del proyecto. | 20% | 1 | Sustituir el componente y redistribuir los costos entre los miembros si es necesario. |
| 11.- Mala gestión del tiempo, provocando retrasos en las entregas. | 30% | 2 | Usar herramientas de gestión de proyectos para organizar mejor el cronograma. |

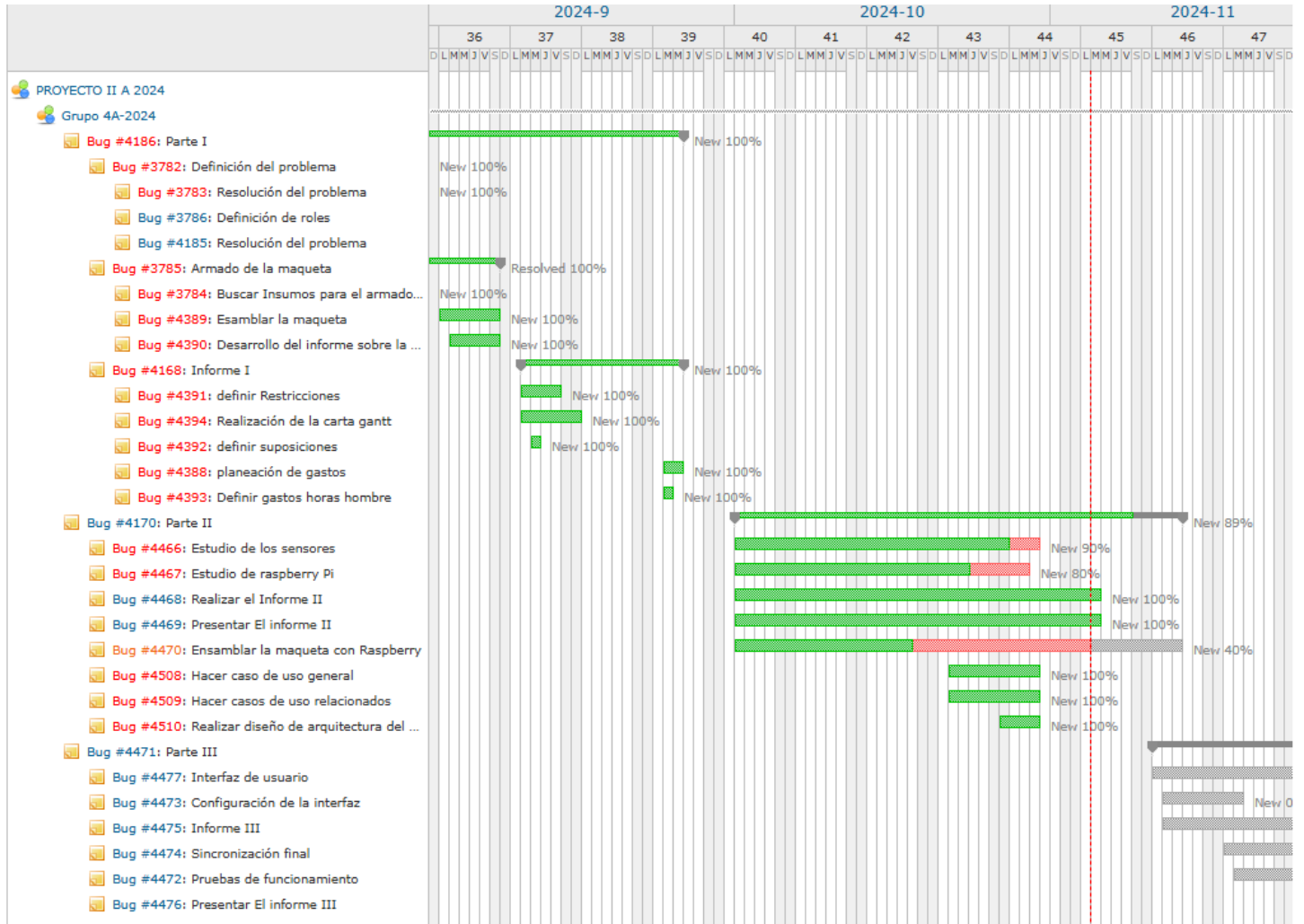
tabla 4. tabla de riesgos considerados.

3.4. Niveles de riesgo

- 1.- Catastrófico
- 2.- Crítico
- 3.- Marginal
- 4.- Despreciable

4. CASOS DE USO

Diagrama de casos de uso base:



imagen 2. Diagrama general de casos de uso

5. MODELO DE DISEÑO (caso de uso general)

5.1 Gestión del Sistema de Climatización Automatizado

| | |
|--|--|
| Nombre CUS: Gestión del Sistema de Climatización Automatizado | |
| Resumen: El sistema monitorea continuamente la temperatura interna y externa y ajusta automáticamente el climatizador. También permite la interacción del usuario para el encendido/apagado, configuración y obtención de datos de los estados de los dispositivos y el sistema. | |
| Actor: Usuario, Sensor de temperatura | |
| Precondición: Los sensores de temperatura están conectados y operativos. El sistema de climatización está en funcionamiento, y la Raspberry Pi está conectada y configurada. | |
| Flujo Principal: Sistema de climatización 2. El usuario selecciona "Encender" | Flujo Principal: Sistema 1. El sistema muestra las siguientes opciones: a. Encender/Apagar b. Configurar Temperatura c. Mostrar datos 3. El sistema activará los sensores |
| Flujo Alternativo: 2.1 El usuario selecciona "Configurar Temperatura" 4.1 El usuario ingresa el rango de temperatura | 3.1 El sistema solicita ingresar el rango de temperatura adecuado 5.1 Guarda y actualiza la información. |
| Flujo Alternativo: 2.2 El usuario selecciona "Mostrar Datos" | 3.2 El sistema muestra un resumen de la información del sistema; estado de los sensores; si el sistema funciona correctamente; |
| Postcondiciones: — | |

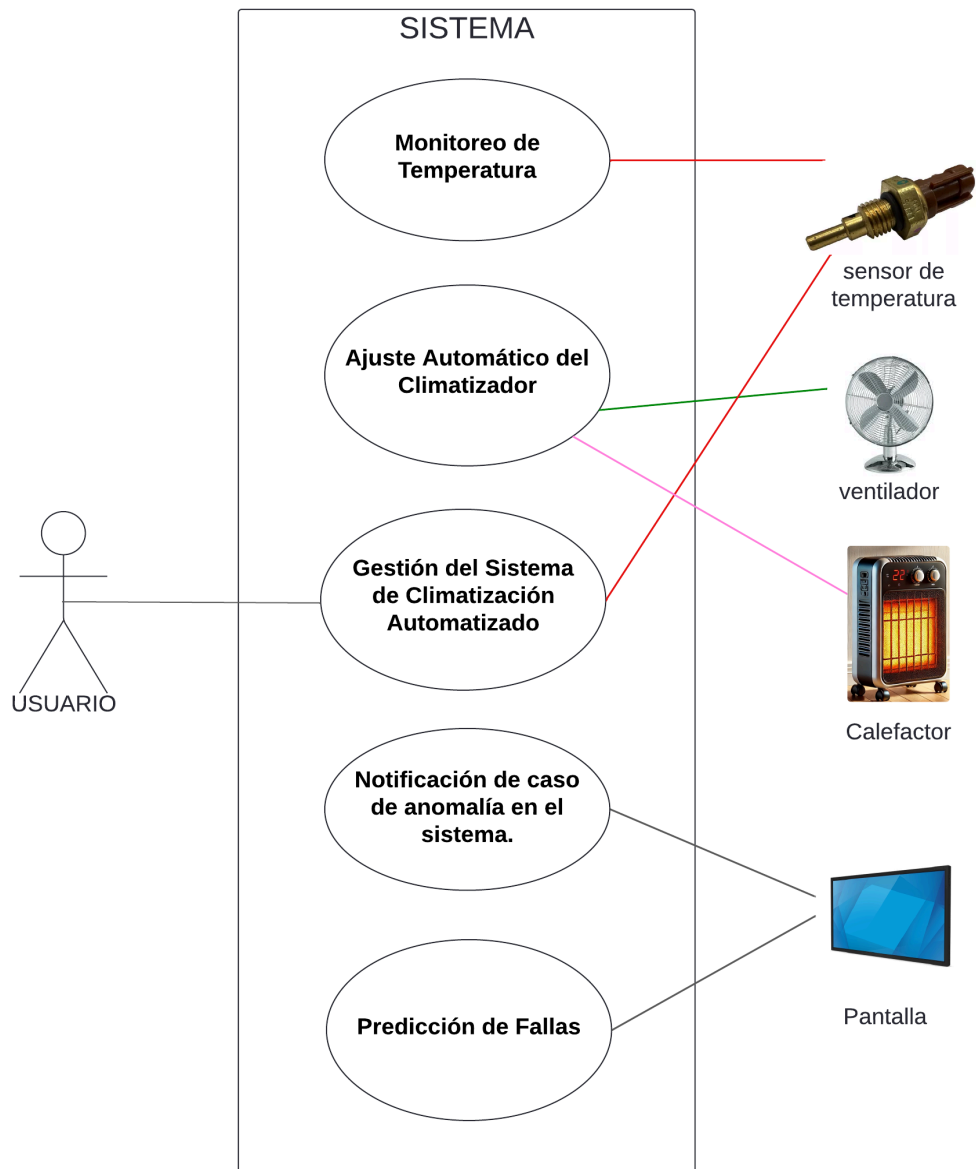
5.2 Modelo de Secuencia del caso general



imagen 3. Diagrama de flujo, caso de uso: Gestión del sistema de climatización

5.1 Descripción de casos de uso:

5.1.1 Monitoreo de temperatura

| | | |
|----|---|--|
| 1. | Nombre CUS: Monitoreo de Temperatura | |
| | Resumen: El sistema registra las lecturas de temperatura internas y externas a través de sensores. | |
| | Actor: Sensor de Temperatura | |
| | Precondición: Los sensores están conectados y funcionando. | |
| | Flujo Principal: Sensor de temperatura 1. El sensor mide la temperatura (interna y externa) y envía los datos a la Raspberry Pi. | Flujo Principal: Sistema 2. La Raspberry Pi registra y almacena los datos |
| | Flujo Alternativo: | |
| | Postcondiciones: Se almacenan los datos de temperatura en el sistema. | |

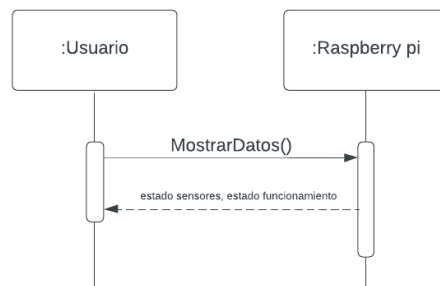
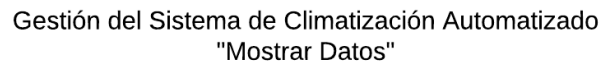
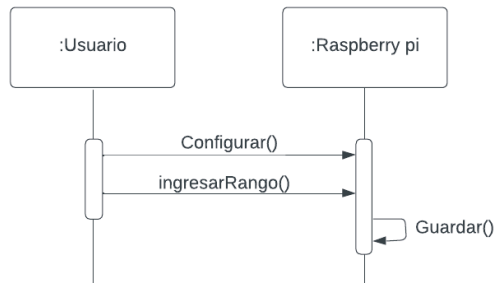
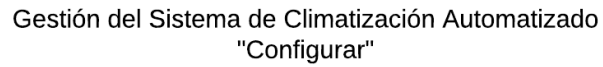
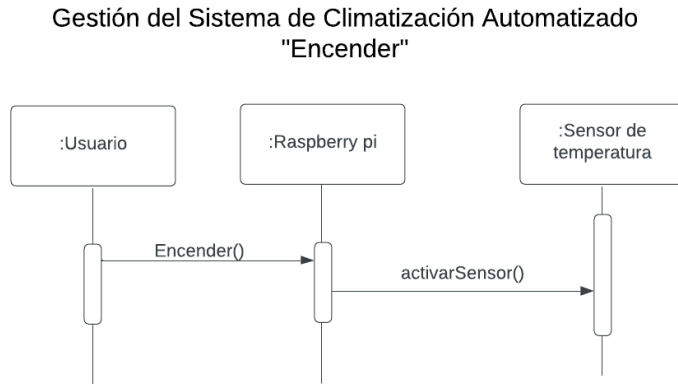
Monitoreo de Temperatura



imagen 4. diagrama de flujo, caso de uso: Monitoreo de Temperatura

5.1.2 Ajuste Automático del Climatizador

| | |
|--|--|
| Nombre CUS: Ajuste Automático del Climatizador | |
| Resumen: La Raspberry Pi ajusta el sistema de climatización basado en las lecturas de temperatura. | |
| Actor: Ventilador, Calefactor | |
| Precondición: El sistema tiene acceso a los datos de temperatura y el rango de confort | |
| Flujo Principal: 2. Activa el Ventilador | Flujo Principal: Sistema 1. La Raspberry Pi compara los datos actuales con el rango de confort. |
| Flujo Alternativo: <i>Si temperatura < rango confort</i> 2.1 Activa el Calefactor | |
| Postcondiciones: — | |

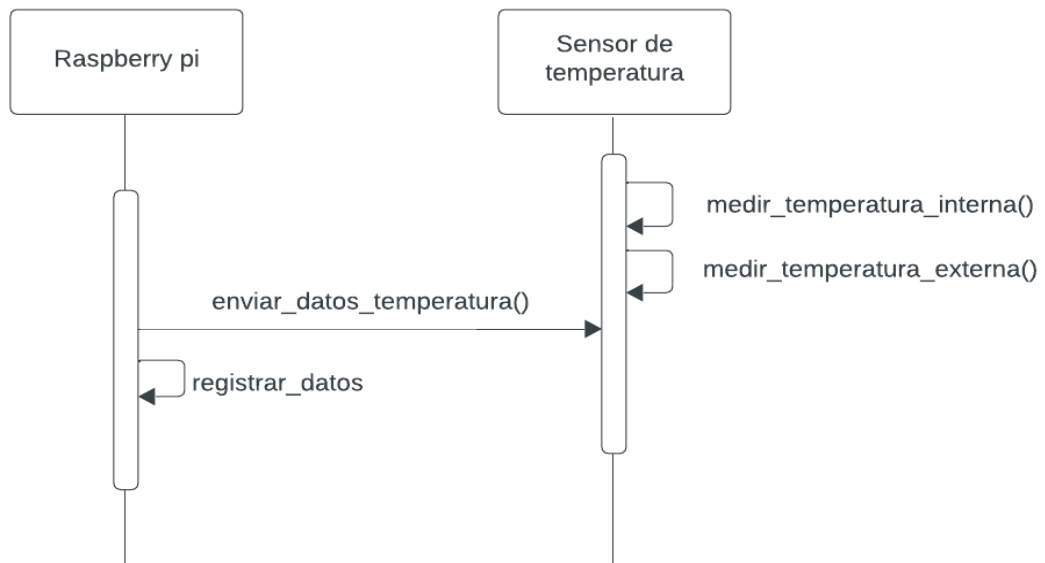

imagen 5. diagrama de flujo, caso de uso: Ajuste Automático del Climatizador

5.1.3 Predicción de Fallas

| | |
|---|---|
| Nombre CUS: Predicción de Fallas | |
| Resumen: Monitoreo continuo del sistema de climatización para anticipar fallos. | |
| Actor: Pantalla | |
| Precondición: Se cuenta con la información entregada por los sensores. | |
| Flujo Principal: Pantalla 2. Mostrar alerta en caso de Anomalía | Flujo Principal: Sistema 1. La Raspberry Pi analiza patrones de uso y respuesta de los sensores. |
| Flujo Alternativo: Sin anomalía 2.1 Mostrar un mensaje indicando que se encuentra correctamente. | |
| Postcondiciones: — | |

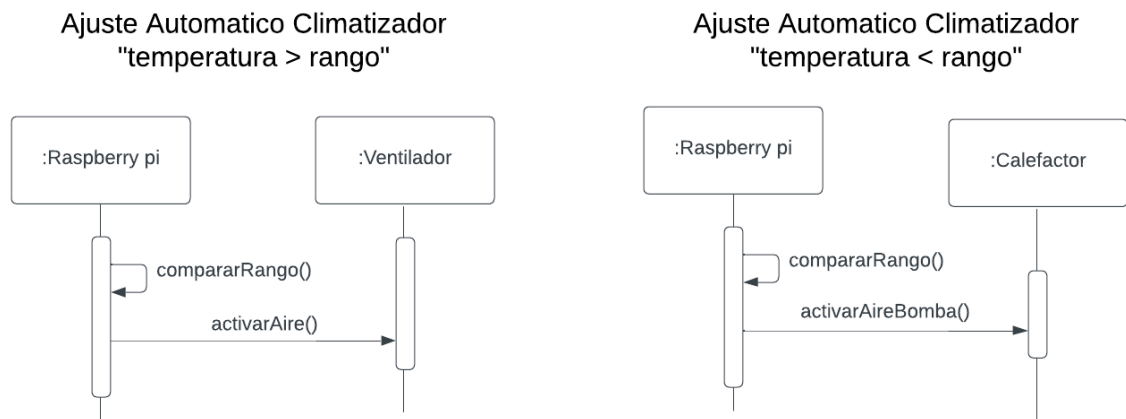

imagen 6. diagrama de flujo, caso de uso: predicción de fallas con anomalía



imagen 7. diagrama de flujo, caso de uso: predicción de fallas sin anomalía

5.1.4 Notificación de caso de anomalía en el sistema

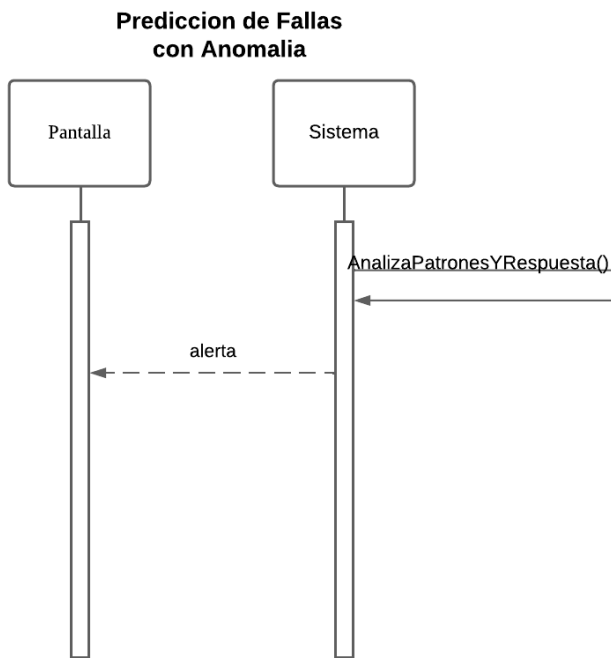
| | |
|---|---|
| Nombre CUS: Notificación de caso de anomalía en el sistema | |
| Resumen: En caso de anomalías, el sistema alerta al usuario | |
| Actor: Pantalla | |
| Precondición: El sistema detecta anomalías en el sistema de monitoreo | |
| Flujo Principal: Pantalla 2. Muestra una notificación al usuario por medio de la pantalla. | Flujo Principal: Sistema (Raspberry pi) 1. La Raspberry Pi detecta una anomalía. |
| Flujo Alternativo: | |
| Postcondiciones: El usuario recibe la notificación. | |

Notificación de caso de anomalía en el sistema

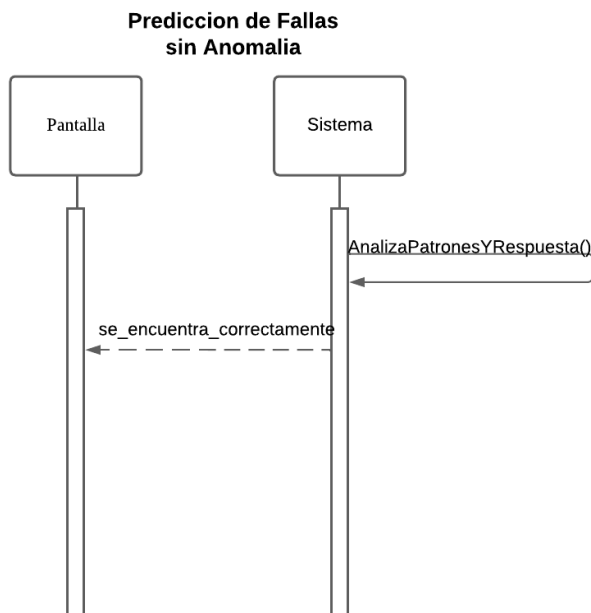

imagen 8. diagrama de flujo, caso de uso: notificación de caso de anomalía

6. Descripción de la Arquitectura

En todo este sistema, la arquitectura sigue un modelo cliente-servidor simplificado. Aquí, la Raspberry Pi es el núcleo controlador o “servidor” que aloja toda la lógica del sistema, mientras que el servidor final es el “cliente” que interactúa con el sistema a través de la pantalla de usuario.

A continuación, se describe en detalle el papel de cada componente y cómo se interrelacionan.

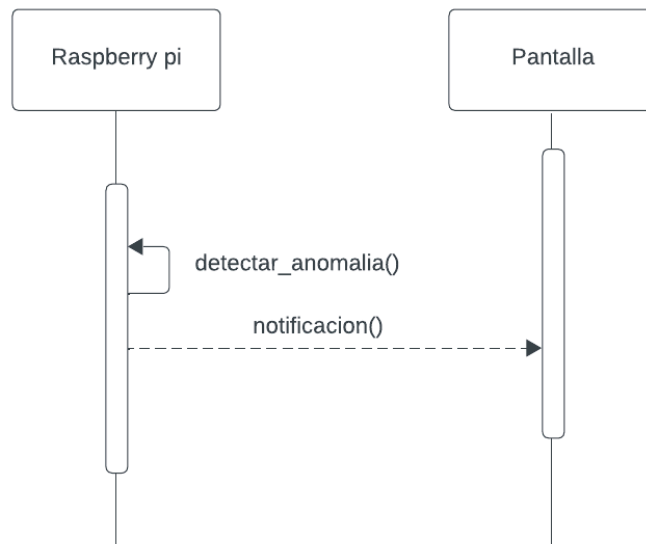
1. Raspberry Pi microcontrolador/ cerebro del sistema. Recibe información de los sensores y toma decisiones sobre cómo ajustar la temperatura. Inserta el microcontrolador que tomará información de los sensores y del módulo de comunicación.
2. Sensor, tenemos: sensor de temperatura; mide la temperatura en el entorno monitoreado. Envía datos de temperatura en tiempo real. Para que puedas ajustar la climatización según sea necesario.
3. Pantalla; la interfaz de usuario con la que el cliente interactúa. Modifique los rangos de temperatura a su gusto, lapsos de tiempo y configuraciones varias del sistema y sus sensores.

Flujo de funcionamiento

1. El monitoreo continuo por parte de la Raspberry Pi de las lecturas tomadas por el sensor de temperatura; si la biometría que utiliza el sistema indica que la temperatura está fuera del rango deseado, puede usar la Raspberry Pi para activar el sistema de climatización.
2. El usuario final puede observar y seguir el curso de las mediciones en la pantalla.
3. En caso de detectar anomalías en los sensores, en primera instancia, el usuario recibe una notificación vía Raspberry Pi en la interfaz de la pantalla, lo que le permite mantenerse siempre bajo control en caso de situaciones anormales y realizar acciones.



imagen 9. diseño de arquitectura

7. Documento de Diseño de Interface Usuario

7.1 Descripción de Interfaz de usuario

Para el diseño de la interfaz de usuario del sistema de climatización automatizado, se pueden considerar los siguientes elementos basados en las características descritas en el informe:

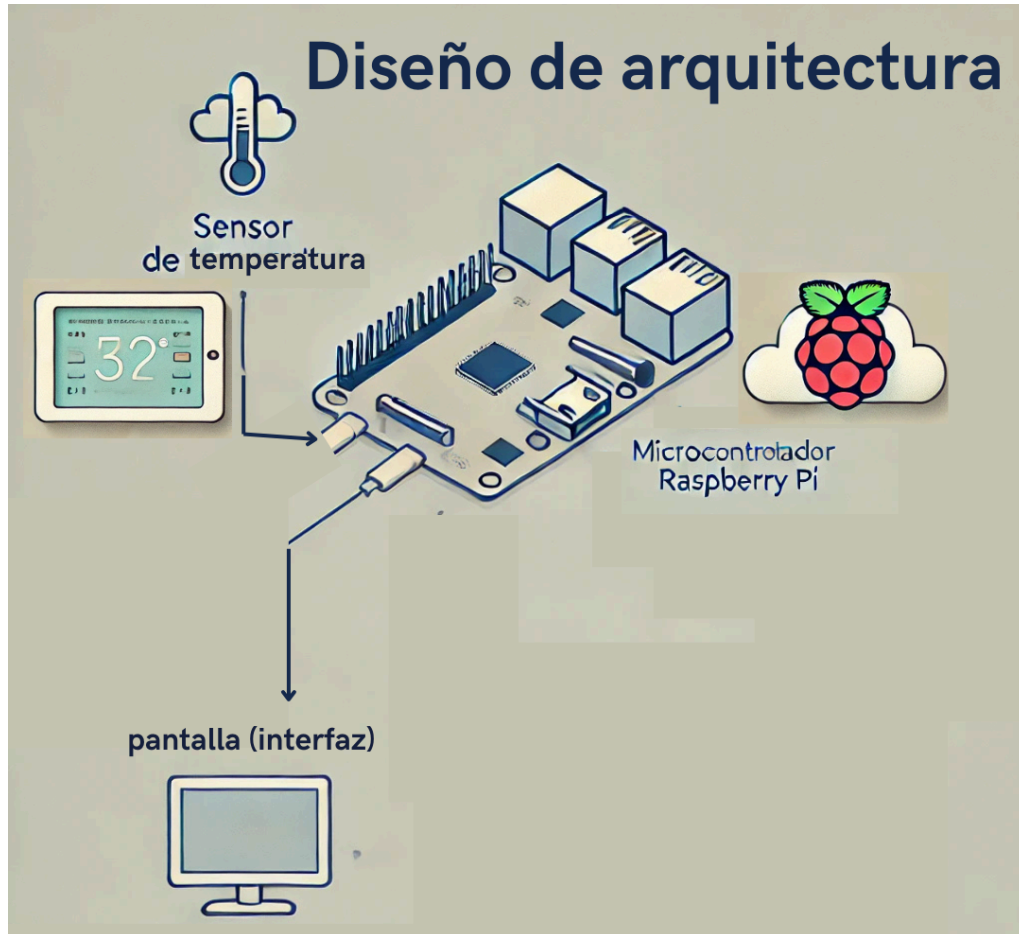
- **Pantalla Principal:**
 - **Resumen de estado:** Una sección que muestre en tiempo real la temperatura interna y externa, el estado del sistema (activo/inactivo), y cualquier alerta de fallas o necesidades de mantenimiento.
 - **Gráfica de temperatura:** Un gráfico de línea que refleje el historial de temperaturas recientes, permitiendo al usuario visualizar cambios y tendencias en el corto plazo.
- **Controles Manuales:**
 - **Botón de encendido/apagado** del sistema de climatización.
 - **Campo de rango de temperatura interna:** Dos cajas de texto para que el usuario ingrese el rango de temperatura deseado (por ejemplo, 18-24°C).
 - **Botón de Guardar:** Guarda los ajustes y establece automáticamente el rango ingresado como límite de operación para la temperatura interna.
- **Sección de Mantenimiento Predictivo:**
 - **Indicador de estado del sistema:** Informa si el sistema está funcionando correctamente o si se ha detectado algún problema.

Esta estructura de interfaz asegura una experiencia intuitiva y funcional para el usuario, cumpliendo con los objetivos de monitoreo y control accesible desde cualquier dispositivo, según lo especificado en el informe del sistema.

7.2 Interfaz de usuario



imagen 10. página home



imagen 11. página apagada

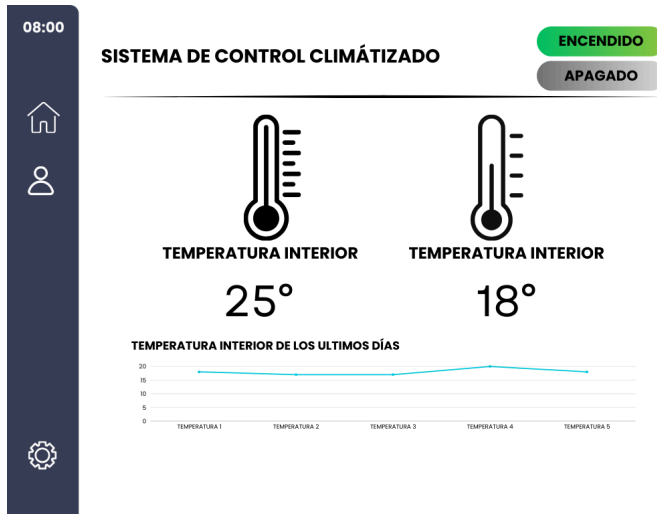

imagen 12. Configuración de rangos de temperatura temperatura

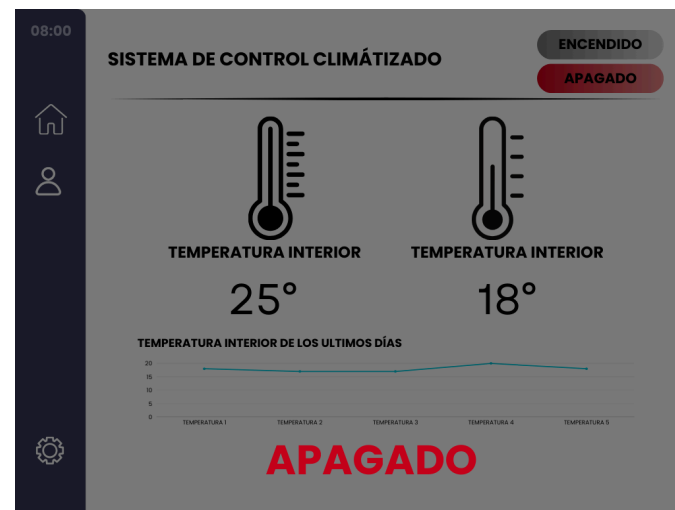

imagen 13. Configuración de rangos de



imagen 14. Configuración de rangos de temperatura

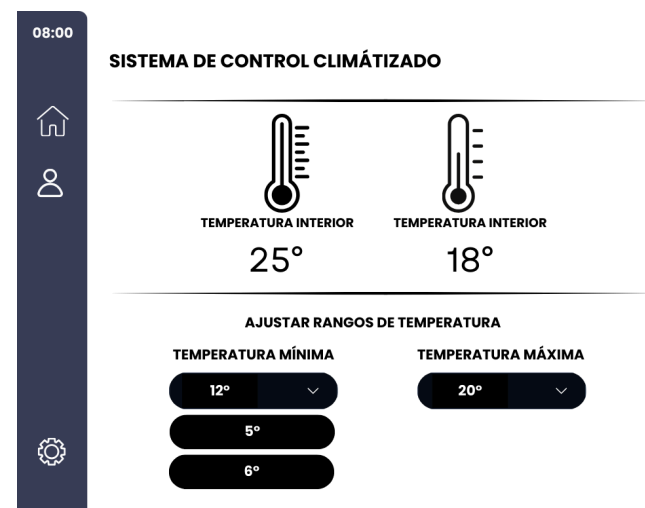

imagen 15. Configuración exitosa

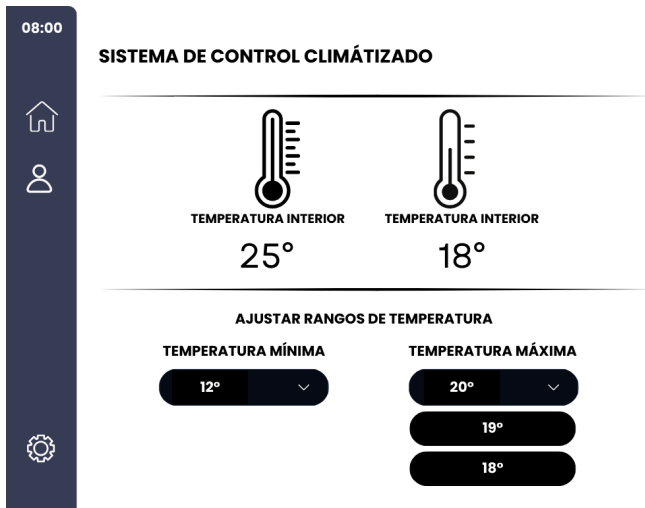

imagen 16. Error notificado

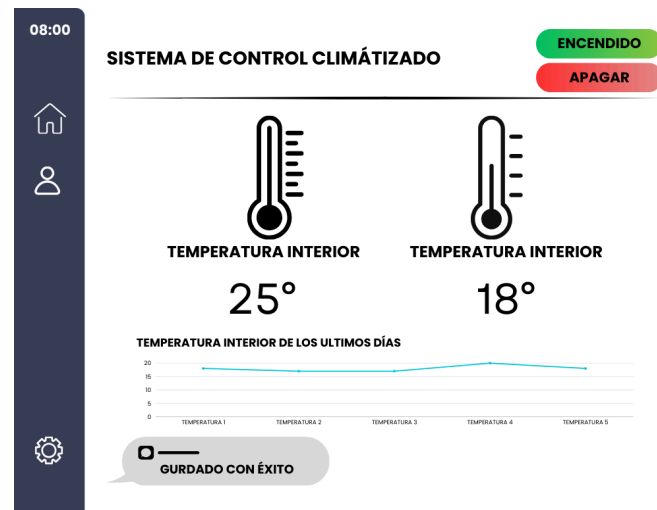

imagen 17. Información del error notificado

8. Especificación de Requerimientos

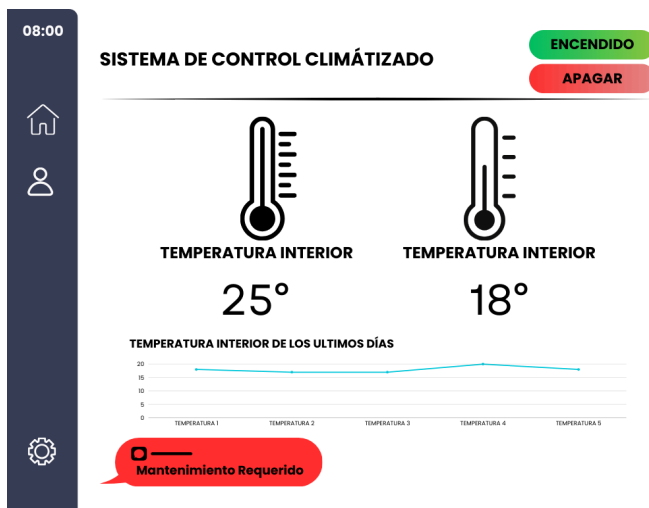
8.1 Requerimientos Funcionales

- **Monitoreo de Temperatura**
 - El sistema debe medir la temperatura interna y externa utilizando sensores de temperatura conectados a una Raspberry Pi.
 - El sistema debe mostrar la temperatura interna y externa en tiempo real en la interfaz de usuario.
- **Control de Climatización**
 - El sistema debe permitir al usuario encender y apagar el sistema de climatización a través de un botón en la interfaz.
 - El sistema debe permitir que el usuario ingrese un rango de temperatura interna deseado mediante dos campos de entrada: uno para la temperatura mínima y otro para la máxima.
 - El sistema debe ajustar automáticamente la climatización para mantener la temperatura interna dentro del rango ingresado por el usuario.
 - Al seleccionar el botón de "Guardar", el sistema debe aplicar y actualizar el rango de temperatura interna en tiempo real.
- **Mantenimiento Predictivo**
 - El sistema debe monitorear el estado de los equipos de climatización y enviar una alerta en caso de detectar fallas potenciales o necesidades de mantenimiento.
 - La interfaz debe incluir un indicador visual que muestre si el sistema está funcionando correctamente o si necesita mantenimiento.
- **Interfaz de Usuario**
 - La interfaz debe permitir al usuario acceder a las opciones de monitoreo.
 - La interfaz debe mostrar en una sola pantalla el estado del sistema, la temperatura interna y externa, y las alertas de mantenimiento.

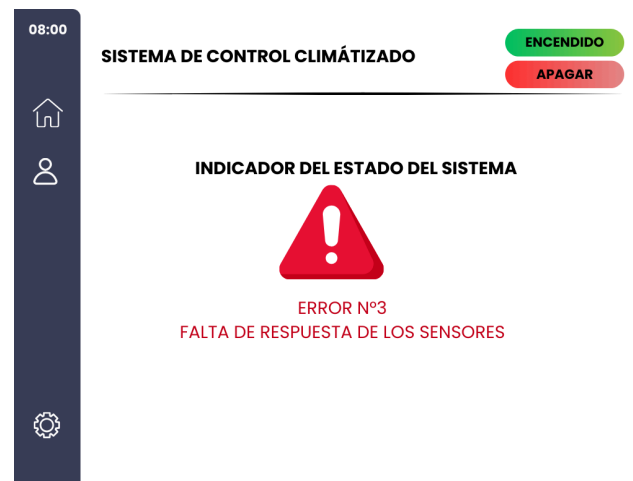
8.2 Requerimientos No Funcionales

- **Rendimiento**
 - El sistema debe actualizar los datos de temperatura y estado del sistema con un retraso máximo de 5 segundos.
 - Las alertas de mantenimiento o fallas deben mostrarse en la interfaz en menos de 2 segundos tras su detección.
- **Usabilidad**
 - La interfaz debe ser simple e intuitiva, con opciones de fácil acceso y navegación clara.
 - Debe incluirse una guía de usuario en línea o tutorial para los nuevos usuarios.
- **Confiabilidad**
 - El sistema debe estar operativo al menos el 98% del tiempo, garantizando un funcionamiento continuo y estable.
 - El historial de temperaturas y otros datos críticos deben respaldarse periódicamente para evitar pérdidas.
- **Seguridad**
 - Los datos de transmisión y almacenamiento deben estar encriptados para garantizar la privacidad y seguridad de la información.

Estos requerimientos aseguran que el sistema no solo cumpla con sus funciones de monitoreo y ajuste automático, sino que también ofrezca una experiencia segura, rápida y accesible para los usuarios.

9. Conclusión

La implementación de un sistema de climatización automatizado con monitoreo y ajuste en tiempo real, como el desarrollado en este proyecto, representa una solución innovadora y eficiente para mejorar el confort en entornos residenciales. Este sistema responde a la necesidad de gestionar adecuadamente la climatización en interiores, optimizando tanto el bienestar de los habitantes como el uso de recursos energéticos. Mediante el uso de una Raspberry Pi que procesa datos de sensores internos y externos, el sistema mantiene un rango de temperatura adecuado sin intervención manual, lo cual incrementa la eficiencia en el consumo de energía.

La inclusión de mantenimiento predictivo aporta una doble ventaja: previene posibles fallas y extiende la vida útil de los equipos, minimizando los costos de reparaciones imprevistas. Además, la interfaz de usuario accesible desde cualquier dispositivo conectado permite un monitoreo y control intuitivo, mejorando la experiencia para el usuario final.

A lo largo del proyecto, la gestión del tiempo y los recursos ha sido eficaz, cumpliendo con los objetivos iniciales a pesar de las restricciones de tiempo, presupuesto y limitaciones tecnológicas. La organización del equipo, la planificación de tareas, y la comunicación fluida entre los integrantes han sido fundamentales para el éxito del proyecto. Este sistema ha demostrado su viabilidad como una solución adaptable y escalable que puede ajustarse a diversas condiciones climáticas.

Para asegurar que el sistema continúe cumpliendo con sus funciones de manera óptima, será importante realizar actualizaciones periódicas. Estas podrían enfocarse en incorporar tecnologías emergentes de sensores, optimizar los algoritmos de predicción de fallas, y mejorar la interfaz de usuario para facilitar aún más su uso. En conclusión, el proyecto cumple con los objetivos planteados y demuestra ser una solución efectiva y sustentable en la gestión de climatización para entornos residenciales.

10. Referencias

1. Ruiz, C. (2020). Implementación de sensores de temperatura con Raspberry Pi para control de climatización. *Revista Electrónica de Tecnologías Avanzadas*, 5(2).
<https://www.retavanzadas.com/implementacion-sensores-raspberry-pi-climatizacion>
2. Pérez, A. (2021). Uso de sensores de temperatura y humedad para control inteligente de climatización con Raspberry Pi. *Electrónica y Hogar Inteligente*.
<https://www.electronicahogar.com/control-climatizacion-raspberry-pi>
3. López, J. (2021, julio 12). Mantenimiento predictivo en sistemas de climatización usando Raspberry Pi. *Ingeniería y Automatización*.
<https://www.ingautomatizacion.com/mantenimiento-predictivo-climatizacion-raspberry>
4. Smith, K. (2019). *Advanced Temperature Control with Raspberry Pi*. *International Journal of IoT Applications*, 7(3), 45-58. Recuperado de
<https://www.ijota.com/advanced-temperature-control-raspberry-pi>
5. González, R. (2020). *Optimización de sistemas de climatización mediante machine learning y Raspberry Pi*. *Innovación y Tecnología*, 12(1), 20-33. Recuperado de
<https://www.innovtecnologia.com/climatizacion-machine-learning-raspberry-pi>
6. Thompson, L. (2021). *Energy-efficient Climate Control using IoT Devices*. *Journal of Sustainable Technologies*, 9(4), 78-90. Recuperado de <https://www.journalsts.com/energy-efficient-climate-iot>
7. Martínez, F. (2020). *Diseño de un sistema de climatización autónomo basado en Raspberry Pi*. Tesis de Grado, Universidad Tecnológica. Recuperado de
<https://www.ut.edu/design-climate-system-raspberry-pi>
8. Brown, T., & Green, H. (2021). *Integration of IoT for Smart Home Climate Systems*. *Smart Home Journal*, 14(2), 101-115. Recuperado de <https://www.smarthomejournal.com/iot-climate-systems>
9. Hernández, P. (2020). *Control de temperatura en edificios inteligentes utilizando Raspberry Pi*. *Tecnología y Ciencia*, 15(6), 120-130. Recuperado de
<https://www.tecnologiayciencia.com/temp-control-buildings-raspberry-pi>
10. Wilson, J. (2022). *Predictive Analytics for Climate Control with Raspberry Pi*. *Journal of Predictive Maintenance*, 6(1), 60-72. Recuperado de
<https://www.jpredictivemaint.com/climate-control-analytics-raspberry-pi>