



Departamento de Ingeniería en Computación e Informática
Facultad de Ingeniería

Universidad de Tarapacá



UNIVERSIDAD DE TARAPACÁ



FACULTAD DE INGENIERÍA
INGENIERÍA CIVIL EN COMPUTACIÓN E INFORMÁTICA



ARICA – CHILE

Informe 1

**Sistema RA para realizar anotaciones y visualización de rotulaciones en
un modelo del cuerpo humano
(HikariAnatomy)**

**Equipo de Desarrollo: David Orellana Apaz
Empresa o Unidad: Departamento de
Medicina de la Universidad de Tarapacá
Curso: Proyecto IV ICCI
Profesor: Diego Arcena Pizarro**

Lunes 30 de Septiembre 2024,
Arica



1. Introducción	2
2. Descripción de la empresa	3
3. Objetivos	4
3.1. Objetivo general	4
3.2. Objetivos específicos	4
4. Definición del proyecto	5
5. Requisitos del sistema	6
6. Planificación del proyecto	7
6.1. Metodología	7
6.2. Tecnologías	8
6.3. Carta Gantt	9
7. Diseño del proyecto	10
7.1. Arquitectura del sistema	10
7.2. Modelo del contexto	11
7.3. Diagramas de casos de uso	12
7.3.1. Modelo de caso de uso	12
7.3.2. Descripción de caso de uso	13
8. Prototipos	19
9. Conclusiones	20
10. Referencias	21



1. Introducción

El proyecto HikariAnatomy surge como una solución tecnológica innovadora para el estudio de la anatomía humana en el Departamento de Medicina de la Universidad de Tarapacá. Actualmente, el departamento enfrenta desafíos en el proceso de aprendizaje debido a la escasez de recursos físicos que limitan la interacción tanto de estudiantes como de académicos con los materiales disponibles. Aunque el departamento cuenta con un modelo de cuerpo humano impreso en 3D, utilizado para estudiar diversos sistemas como el muscular y el circulatorio, la falta de recursos adicionales crea una barrera significativa en el proceso educativo.

En respuesta a estas dificultades, HikariAnatomy propone el desarrollo de una aplicación que revolucionará el aprendizaje en el área de la anatomía humana. Esta aplicación permitirá la visualización detallada del cuerpo impreso en 3D, incluyendo la identificación y rotulación de sus distintos sistemas. Además, ofrecerá a los usuarios la posibilidad de acceder a lecturas preexistentes y de crear sus propias anotaciones, facilitando así un estudio más dinámico y personalizado.

Lo que realmente distingue a HikariAnatomy es su capacidad para superar las limitaciones físicas actuales, permitiendo a los estudiantes interactuar con el modelo anatómico a través de dispositivos táctiles como smartphones y tablets. De este modo, la aplicación no solo complementará los recursos disponibles en el departamento, sino que también ofrecerá una experiencia de aprendizaje más accesible e interactiva para los estudiantes de medicina.



2. Descripción de la empresa

El departamento de medicina de la Universidad de Tarapacá fue creada en noviembre del 2022 y cuenta con distintas áreas en el estudio de la medicina, la cual busca desarrollar profesionales con las competencias necesarias para cumplir en el campo de salud humana, el departamento busca formar médicos generales de más alto nivel teórico-práctico.





3. Objetivos

3.1. Objetivo general

Desarrollar un sistema de RA que fortalezca la pedagogía en el área de anatomía humana del departamento de medicina de la Universidad de Tarapacá.

3.2. Objetivos específicos

- Reconstruir el fantoma humano que posee el departamento de medicina para permitir una interacción en la aplicación con los usuarios.
- Permitir el estudio de la anatomía humana a través de una aplicación móvil para potenciar el estudio de esta área de medicina.
- Identificar las esenciales rotulaciones para permitir un estudio preciso del cuerpo humano.
- Entregar manual de usuario al cliente para que conozca las funcionalidades de la aplicación y las limitaciones que esta posee.



4. Definición del proyecto

Contexto:

Para los estudiantes universitarios de hoy en día, el aprendizaje a través de libros o imágenes en la web puede parecer anticuado o monótono. Es necesario adoptar métodos más modernos que motiven a los estudiantes a profundizar en diversas áreas de estudio. Implementar un enfoque de aprendizaje más interactivo no solo incentivará su interés, sino que también enriquecerá su experiencia educativa en el campo correspondiente.

Problema

El Departamento de Medicina de la Universidad de Tarapacá enfrenta un desafío significativo debido a la alta demanda de recursos educativos para el estudio detallado del cuerpo humano. Actualmente, los estudiantes deben realizar estudios sobre diversos sistemas del cuerpo humano, como el sistema circulatorio y el sistema muscular. Sin embargo, existe una escasez crítica de recursos, dado que el departamento solo dispone de un modelo del cuerpo humano impreso para el análisis práctico. Esto obliga a los alumnos a turnarse para interactuar con el único recurso disponible, lo que genera demoras significativas en el proceso de aprendizaje.

Esta situación se ve agravada por el hecho de que muchos estudiantes deben recurrir a materiales de estudio tradicionales, como libros, que a menudo son percibidos como anticuados y menos atractivos comparados con experiencias prácticas directas. La falta de acceso oportuno y eficiente a recursos prácticos limita la capacidad de los estudiantes para realizar un aprendizaje profundo y efectivo, afectando su rendimiento académico y su preparación profesional.

Solución

Para resolver el problema de la escasez de recursos físicos para el estudio del cuerpo humano, se propone la creación de un sistema de realidad aumentada (RA). Este sistema utilizará smartphones y tablets para permitir a estudiantes y académicos interactuar con el cuerpo humano sin necesidad de contacto físico directo.

La solución propuesta permitirá a varios usuarios estudiar el cuerpo humano simultáneamente, superando la limitación del acceso a recursos físicos. Además, los usuarios podrán visualizar el cuerpo en detalle y realizar anotaciones precisas sobre las áreas de interés. Esta tecnología no solo optimiza el acceso y el uso de los recursos, sino que también enriquece la experiencia educativa al proporcionar una herramienta de aprendizaje interactiva y moderna.



5. Requisitos del sistema

Requisitos funcionales

Identificador	Descripción
RF1	El sistema debe permitir la lectura de rotulados de la caja torácica y la pelvis del modelo del cuerpo humano impreso para el estudio del usuario.
RF2	El sistema debe permitir visualizar anotaciones en el modelo del cuerpo humano impreso.
RF3	El sistema debe permitir realizar anotaciones en la zona de interés marcadas previamente por el sistema modelo del cuerpo humano impreso.
RF4	El sistema debe permitir que el usuario tenga distintos tipo de interacciones con el modelo del cuerpo humano como zoom, rotación,etc.

Requisitos no funcionales

Requerimiento	Descripción
RNF 1	El sistema debe contar con una interfaz intuitiva y fácil de usar.
RNF2	El sistema debe estar disponible para smartphones y tablets.
RNF 3	Debe proporcionarse una documentación detallada que explique cómo instalar, configurar y utilizar el sistema.
RNF 4	El código de la aplicación debe ser fácil de entender para futuros avances del proyecto.



6. Planificación del proyecto

6.1. Metodología

El enfoque utilizado en el proyecto se basa en SCRUM, una metodología ágil que facilita la comunicación constante entre el equipo de desarrollo y el cliente. Este enfoque permite la creación de prototipos tempranos, minimizando los riesgos de malentendidos en los requisitos del cliente. La implementación de SCRUM se llevó a cabo mediante reuniones semanales, tanto presenciales como online, en las que se revisaron las tareas completadas y pendientes, se planificaron las actividades para la semana siguiente y se ajustó el proyecto según fuera necesario para asegurar avances continuos.

Scrum framework

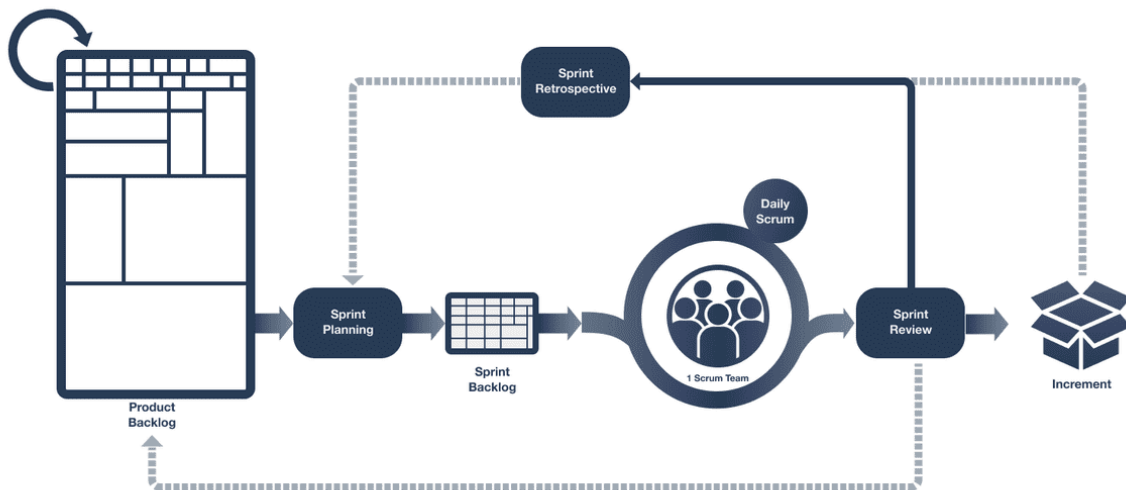



6.2. Tecnologías

Nombre	Descripción
Drive	Es una plataforma de almacenamiento en la nube de Google que permite guardar, compartir y colaborar en archivos de manera remota. Es ideal para la gestión y organización de documentos y datos accesibles desde cualquier dispositivo con conexión a internet.
Unity	Es un motor de desarrollo de videojuegos multiplataforma que permite crear tanto juegos 2D como 3D. Unity es popular por su flexibilidad, capacidad de scripting y soporte para realidad virtual (VR) y aumentada (AR).
Reality Capture	Es un software especializado en la fotogrametría y escaneo láser que permite crear modelos 3D realistas a partir de fotos o datos de escaneo. Es utilizado principalmente en arquitectura, cine, juegos y arqueología para crear representaciones detalladas.
Blender	Es una suite gratuita y de código abierto para la creación de gráficos 3D. Incluye herramientas para modelado, animación, renderizado, simulación y edición de video. Blender es ampliamente utilizado en la industria de la animación, efectos visuales, videojuegos y diseño 3D.



6.3. Carta Gantt

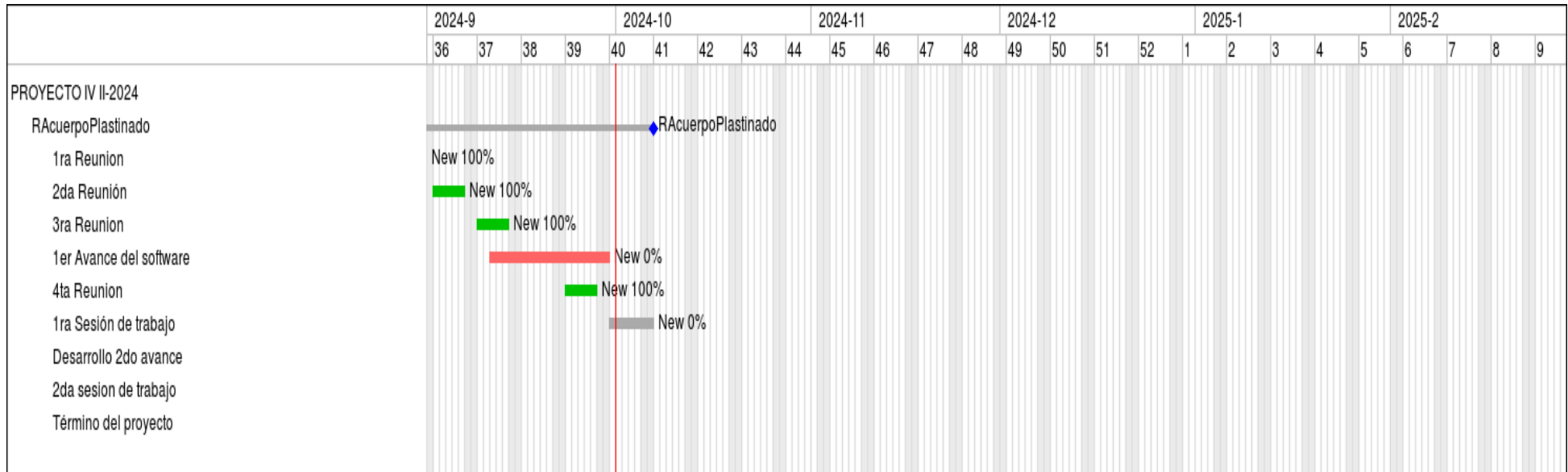

las reuniones tienen nombres técnicos, las sesiones también..scrum es una herramienta de producción de software, eso no significa que la ingeniería de software a cambiado o se ha renombrado.. asi que los sprint, reuniones entregas tienen nombres de scrum equivalentes de la ing de software, tales como Crud, def requerimientos, analisis, diseño con apellido, etc.

7. Diseño del proyecto

7.1. Arquitectura del sistema

Esta arquitectura propuesta se compone principalmente de de 2 capas las cuales serían la de usuario, donde el usuario realiza la interacción con la aplicación donde realizará diversas acciones disponibles por la aplicación, y también cuenta con una capa lógica donde dependiendo de la interacción del usuario se utilizaran distintas funcionalidades para interactuar con el modelo del fantoma humano que posee la aplicación o crear un ambiente de RA donde se detectara superficies para mostrar el modelo y así permitir la interacción.



figura ?

tiene almacenamiento de Información??



7.2. Modelo del contexto

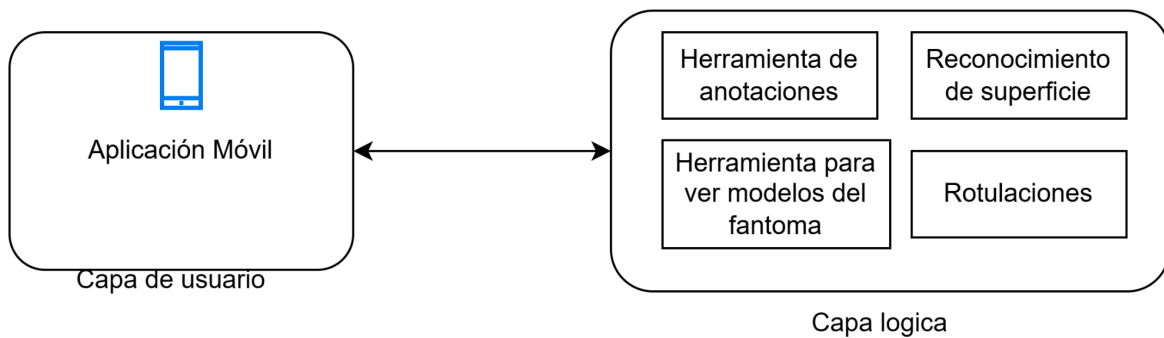
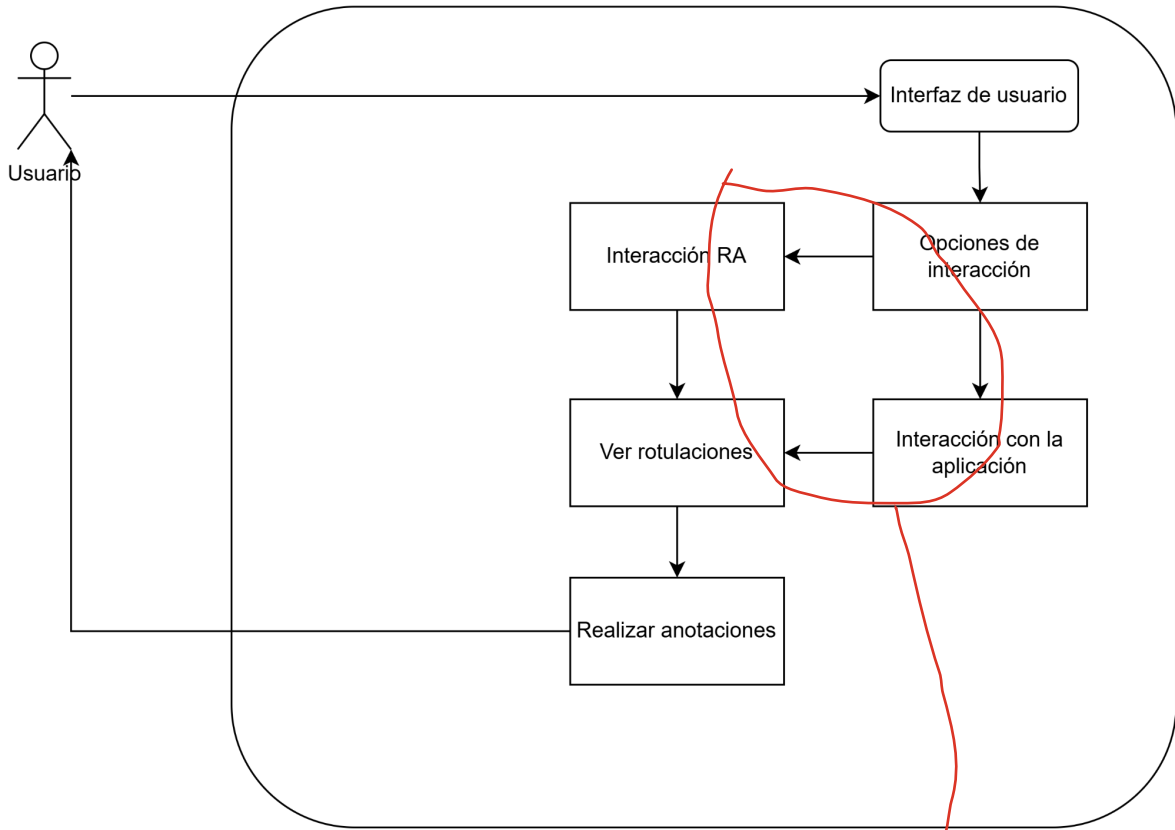

dos vías.. ??

falta explicación



7.3. Diagramas de casos de uso

7.3.1. Modelo de caso de uso

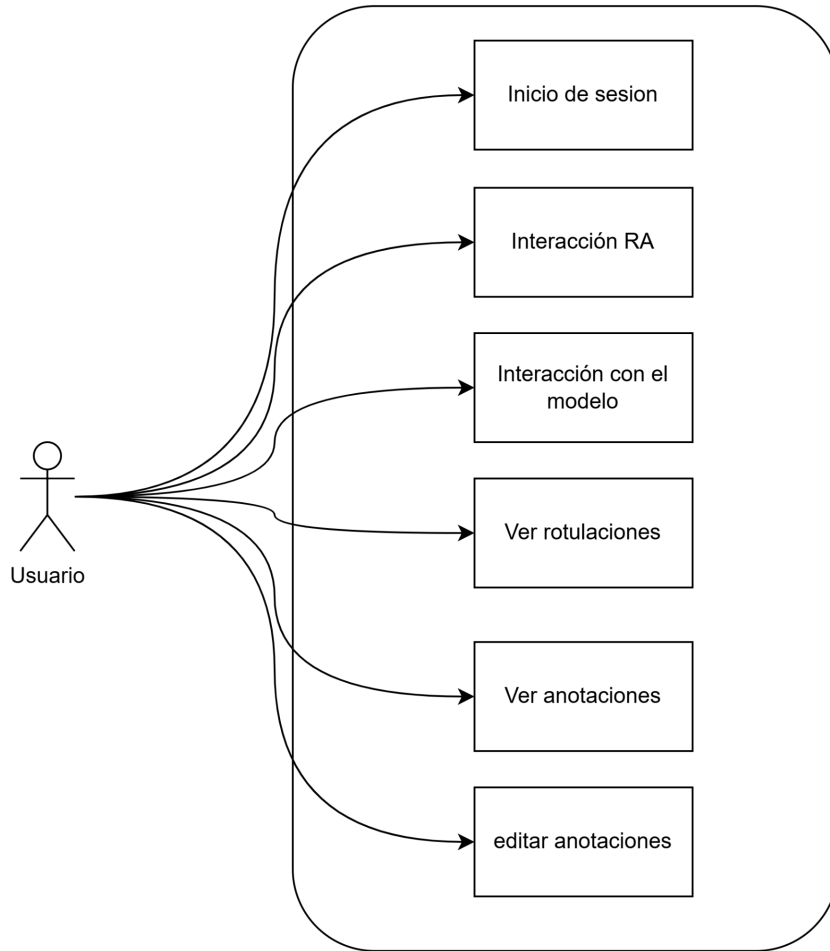



7.3.2. Descripción de caso de uso

Nombre: Inicio de sesión	
Descripción: El usuario ingresa a una sesión registrada en el sistema para hacer uso de la aplicación	
Actores: Usuario	
Precondiciones: <ul style="list-style-type: none">• Tener cuenta registrada en el sistema	
Flujo Normal	
Usuario 1.- El usuario ingresa sus datos de cuenta	Sistema 2.- El sistema busca si los datos registrados son de un usuario registrado 3.-El sistema comprueba que los datos son correctos y da acceso al sistema al usuario
Flujo Alternativo	
Usuario	Sistema 3.1.- El sistema niega el acceso a la aplicación y notifica que tipo de problema ha ocurrido.
Postcondiciones: El usuario tiene acceso a la aplicación	



Nombre: Interacción RA	
Descripción: El usuario observa mediante la cámara una imagen del fantoma humano para tener una experiencia RA	
Actores: Usuario	
Precondiciones: <ul style="list-style-type: none">● Inicio de sesión.	
Flujo Normal	
Usuario 1.- El usuario enfoca el fantoma humano con la cámara.	Sistema 2.- El sistema detecta el fantoma humano y muestra las opciones de interacción.
Flujo Alternativo	
Usuario	Sistema
Postcondiciones: El usuario puede interactuar con funcionalidades con en fantoma humano detectado.	



Nombre: Interacción con el modelo	
Descripción: El usuario puede interactuar con un modelo 3D del fantoma humano	
Actores: Usuario	
Precondiciones: <ul style="list-style-type: none">● Inicio de sesión.	
Flujo Normal	
Usuario 1.- El usuario realiza interacción con el modelo 3D del fantoma humano.	Sistema 2.- El sistema muestra funcionalidades para complementar la interacción con el modelo.
Flujo Alternativo	
Usuario	Sistema
Postcondiciones: El usuario puede interactuar con funcionalidades con en el modelo del fantoma humano.	



Nombre: Ver rotulaciones	
Descripción: El usuario podrá ver las rotulaciones que posee la aplicación sobre el fantasma humano.	
Actores: Usuario	
Precondiciones: Interacción RA o Interacción con el modelo.	
Flujo Normal	
Usuario 2.- El usuario selecciona una rotulación de interés para ver la descripción.	Sistema 1.- El sistema mostrará las distintas rotulaciones sobre el fantasma humano. 3.-El sistema muestra descripción de la rotulación seleccionada y permite ver o realizar/editar anotaciones.
Flujo Alternativo	
Usuario	Sistema
Postcondiciones: El usuario podrá ver o realizar/editar anotaciones.	



Nombre: Ver anotaciones	
Descripción: El usuario puede ver anotaciones realizadas previamente.	
Actores: Usuario	
Precondiciones: <ul style="list-style-type: none">• Ver rotulaciones.	
Flujo Normal	
Usuario 2.- El usuario visualiza la anotación de la rotulación seleccionada.	Sistema 1.- El sistema muestra las anotaciones que existen en el sistema.
Flujo Alternativo	
Usuario	Sistema
Postcondiciones: El usuario puede ver la anotación de la rotulación seleccionada.	



Nombre: Editar anotaciones	
Descripción: El usuario tiene la opción de modificar el contenido de la anotación de la etiqueta seleccionada.	
Actores: Usuario	
Precondiciones: <ul style="list-style-type: none">• Ver rotulación.	
Flujo Normal	
Usuario 1.- El usuario edita el contenido de la rotulación. 2.- El usuario guarda los cambios realizados 4.- El usuario confirma los cambios realizados.	Sistema 3.- El sistema pide confirmación para almacenar los cambios de la anotación. 5.- El sistema notifica con éxito los cambios realizados en la anotación.
Flujo Alternativo	
Usuario 4.1.- El usuario rechaza los cambios realizados en la anotación.	Sistema 5.1.- El sistema anula los cambios realizados en la anotación.
Postcondiciones: El sistema actualiza los datos que contiene la anotación respecto a la rotulación seleccionada.	



8. Prototipos

En la siguiente imagen se muestra un prototipo de las primeras etapas de la aplicación, donde se puede apreciar la parte superior del fantoma humano y de forma general la información que posee del fantoma, además permite realizar anotaciones sobre este.

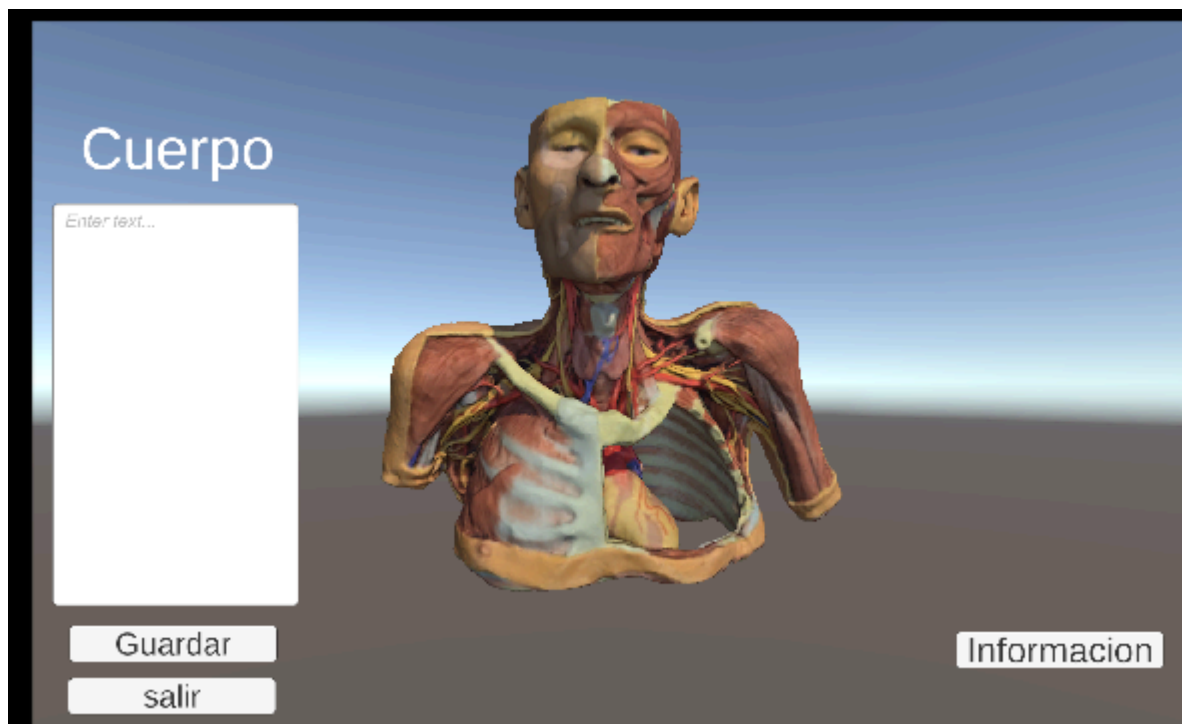



9. Conclusiones

La creación de la aplicación HikariAnatomy representa una innovación significativa en la formación de profesionales en el campo de la medicina, especialmente en el estudio de la anatomía humana. Esta aplicación rompe con las limitaciones de la interacción física y los métodos tradicionales de estudio, como los libros, que hoy en día resultan menos atractivos para las nuevas generaciones.

En esta primera fase del proyecto, se completó con éxito la recopilación de los requisitos del cliente y se desarrolló un prototipo funcional que refleja la visión de la aplicación final. Además, ya se ha iniciado la planificación de las siguientes etapas, que incluyen la reconstrucción detallada de un fantoma humano mediante herramientas avanzadas que generarán modelos de alta calidad. Esto proporcionará una experiencia de aprendizaje más atractiva y motivadora para los profesionales del ámbito médico.

Esto que describes debes colocarlo en la gantt

Falto indicar la o las herramientas para realizar la RA

Obs: falta indices de figuras y tablas
y otras faltantes mencionadas en el texto

El informe esta regular se debe trabajar más



10. Referencias

1. Reality Capture:
[RealityCapture - 3D Models from Photos and/or Laser Scans \(capturingreality.com\)](https://www.capturingreality.com/)
2. Unity:
[Plataforma de desarrollo en tiempo real de Unity | Motor de 3D, 2D, VR y AR](#)